Пролетарии всех стран, соединяйтесь!
К борьбе за дело Ленина—Сталина будь готов!

Цена номера 3 коп.

Пионерская ПРАВДА

ОРГАН
ЦК и МК ВЛКСМ

26 июня 1937 г., суббота
№ 86 (1904)

СЛАВА ПОБЕДИТЕЛЯМ СЕВЕРНОГО ПОЛЮСА!

НАШИ ГЕРОИ

Вчера красная столица, а вместе с ней и вся страна встречали героев — победителей Северного полюса. Великий Сталин и его соратники пришли на аэродром, чтобы обнять отважных полярников, чтобы в своем рукопожатии выразить им восхищение всего советского народа их подвигом.

Величайший арктический перелет советских летчиков, покоривших Северный полюс, создание там дрейфующей полярной станции, триумфальный перелет Чкалова, Байдукова и Белякова из Москвы в Соединенные Штаты Америки—все это приковало внимание всего мира к Советской стране, ее достижениям и могуществу. Все честные люди во всем мире видят, что только в СССР наука расцветает и служит на пользу человечеству.

И в то же время весь мир видит, как авиация в руках фашистов—врагов культуры—превращается в орудие истребления, в инструмент массовых убийств. Разрушенные города и сожженные деревни Испании, тысячи убитых и искалеченных людей—печальное свидетельство этого.

В те дни, когда фашисты справляют свою кровавую оргию в Бильбао, мы в нашей стране отмечаем торжество культуры и науки — победу человеческого разума над стихией, над силами природы. Северный полюс отныне один из многочисленных полярных форпостов нашей великой родины.

Большое, нужное для человечества дело сделали Шмидт, Водопьянов, Молоков и их товарищи. Их мужество, большевистская напористость, их знание своего дела, их любовь к родине, к великому Сталину, руководившая ими во время их смелого и грандиозного предприятия, пусть будут образцом для каждого пионера и школьника, для каждого молодого человека нашей страны.

В авиамодельных кружках, в планерных школах, на технических станциях, в спортивных командах мы будем растить поколение таких же отважных, культурных и преданных родине людей, как те, которые завоевали Северный полюс, как те, которые совершили трансарктический перелет.

Северный полюс покорен. Но пусть не думают наши юные исследователи Арктики, юные техники, моделисты и радисты, что для них не найдется больше дела. Работа только начинается. Много есть еще «белых пятен» и на земле, и в ее недрах, и над землей. Следуя по пути храбрых, овладевая знаниями, закаляя свое тело и выковывая в себе качества большевика, каждый из нас сможет принести большую пользу своей великой и любимой родине.

Вчера в Москву возвратилась героическая экспедиция завоевателей Северного полюса. На снимке: товарищи СТАЛИН, ВОРОШИЛОВ, КАЛИНИН, ДИМИТРОВ и другие приветствуют отважных летчиков и полярников на Центральном аэродроме в Москве.

Фото С. ЛОСКУТОВА (Союзфото)

ВЧЕРА НА АЭРОДРОМЕ

Прикрываясь ладонями от солнца, люди напряженно всматриваются в небо. Вот-вот на горизонте покажется легендарная эскадра воздушных кораблей.

На трибуне Центрального аэродрома стоит великий Сталин. Его окружают боевые соратники — товарищи Молотов, Ворошилов, Каганович, Чубарь, Калинин, Андреев, Микоян, Жданов, Ежов, Косарев, Литвинов, Димитров, Хрущев.

Товарищ Сталин то и дело поглядывает на север: скоро ли прилетят герои?

Ровно в 5 часов над полем прокатилось громкое «ура».

— Вот они! Вот они! — послышались возгласы.

И через минуту над головами встречающих правильным строем прошли четыре красные машины.

Сделав над аэродромом несколько кругов, воздушные корабли один за другим идут на посадку.

На месте посадки героев уже ждали убранные цветами машины, на которых они под'ехали к трибуне.

Товарищ Сталин отечески обнимает героев и поздравляет с одержанной победой.

Снова и снова над аэродромом прокатывается громкое «ура» и слышатся возгласы: «Да здравствует вдохновитель наших побед товарищ Сталин!», «Да здравствуют гордые соколы нашей родины, покорившие Северный полюс!»

Смущенные и растроганные, стоят на трибуне участники экспедиции.

Заместитель начальника Главсевморпути товарищ Янсон открывает митинг.

От имени Центрального Комитета партии и правительства героев-полярников приветствует товарищ Чубарь.

С ответом на приветствие выступил Отто Юльевич Шмидт.

— Мы, — говорит товарищ Шмидт, — вернулись в Москву живыми и на живых машинах. Северный полюс отныне будет служить человечеству.

Мы победили потому, что у нас были отличные самолеты. Вот эти красные машины, на которых мы совершили полет, сделаны так хорошо, так умно, что мы относились к ним с уважением. Даже Северный полюс должен был отнестись к ним с уважением! Полюс знал, кому покоряться, и он покорился нам, как будто он много лет подряд ждал нас, советских людей!

В заключение товарищ Шмидт рассказал о том, как товарищ Сталин, занятый большими государственными делами, находил время, чтобы заботиться о полярниках и вдохновлять их на победы.

Крики «Ура!» и «Да здравствует товарищ Сталин!» заглушили последние слова Отто Юльевича.

Вслед за Шмидтом выступил командир летного отряда Герой Советского Союза Михаил Васильевич Водопьянов.

★

Митинг окончен. Герои садятся в машины. У ворот аэродрома их ждет уже давно ликующая, восторженная толпа.

Героев забрасывают букетами цветов.

— Слава большевикам, покорившим Северный полюс!

В. ВАРМУЖ.

МОСКВА ВСТРЕЧАЕТ

Какой день выдался вчера! Золотой, знойный, радостный!..

Казалось, это человеческая радость, излучаясь в эфир, прогнала с неба все тучи, сделала небесный купол таким ясным и голубым.

За полтора часа до времени, назначенного для прибытия героев полюса, улицы, ведущие к аэродрому, наполнились людьми.

Праздничные флаги горели на фасадах зданий. Цветы были зажаты в руках у каждого, радостными улыбками расцветали лица.

Молодые музыканты из заводского оркестра, окончив работу, помчались в клуб, взяли свои инструменты и, выйдя в тень деревьев Ленинградского шоссе, грянули марш молодости и силы. И они были не первыми. Десятки таких оркестров протянулись на пути, ведущему к аэродрому.

А машины, наполненные цветами, все неслись и неслись по шоссе туда, к зеленому полю, ожидающему посадки героев.

Люди, что собрались вдоль тротуаров, по обочинам шоссе, узнавали дорогие лица вождей партии и правительства, проезжавших мимо, и радостные, приветственные крики сотрясали воздух.

Все чаще и чаще взглядывали люди на часы. Стрелка шла к пяти. Ближе. Ближе. И вот, наконец, огромная оранжевая птица показалась из-за горизонта. Сверкнули на солнце крылья еще трех машин. Сделав круг, аэропланы пошли на посадку.

Еще десять минут. И по всей стране, по всему миру радиоволны передали с аэродрома звуки взволнованных голосов и музыку радости и победы.

Силой Родины, мужеством замечательных ее сынов был напоен этот июньский день.

А. МАРЬЯМОВ.

ГОРДИМСЯ

Мы, пионеры, отдыхающие в санатории на станции Усад, шлем славным покорителям Северного полюса наш горячий пионерский привет.

Мы, как и вся страна, гордимся сталинским племенем советских авиаторов и начальником экспедиции О. Ю. Шмидтом.

Обещаем учиться только на «отлично», чтобы быть достойными детьми нашей прекрасной родины.

ИРА БЕРНАСОВСКАЯ, ШУРА АЛАГЫЗОВА, ВЕРА ИЛЬИНА и другие.

Желдорога им. Дзержинского, станция Усад.

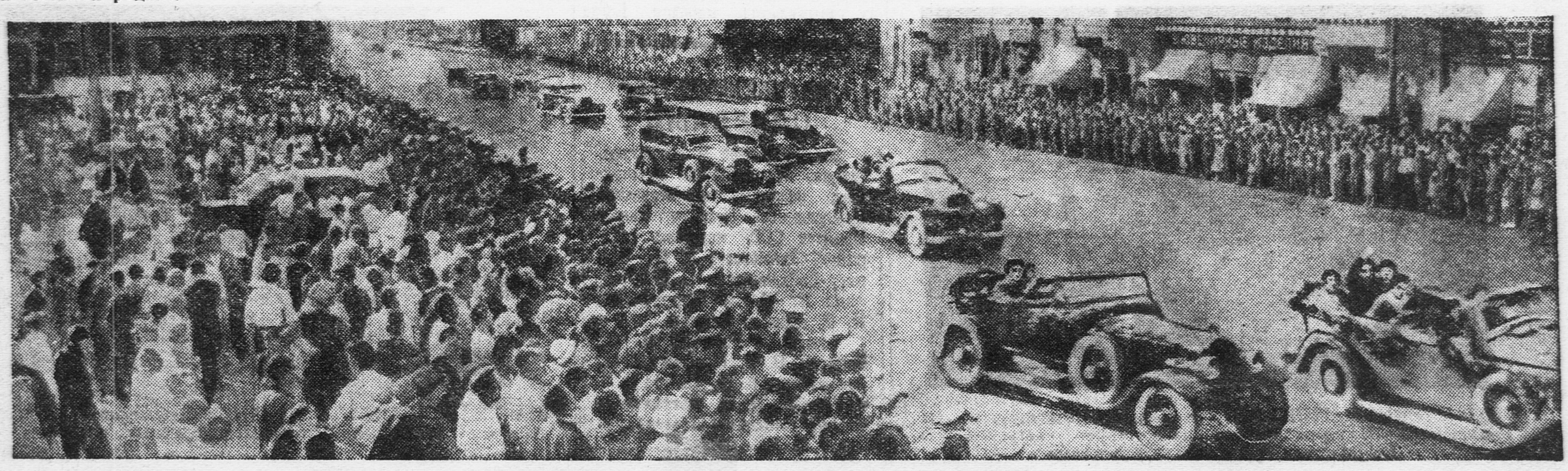

За два дня

НА ФРОНТАХ В ИСПАНИИ

На баскском (северном) фронте бои происходят в районе рудников (к западу от Бильбао). Фашисты, у которых очень много бомбардировочных самолетов, оказывают сильный нажим на республиканские позиции.

Однако республиканцы оказывают противнику упорное сопротивление. 23 июня им удалось прогнать фашистские самолеты и занять важные позиции к западу от Бильбао.

Фашистские самолеты попрежнему обстреливают дороги, по которым пытаются спастись женщины, дети, старики. В деревне Вильяверде они убили 37 человек, главным образом женщин и детей.

На центральном фронте из-за грозы и проливного дождя крупных боев в эти дни не было. Атаки, которые предпринимали фашистские войска, были отбиты республиканцами. При этом фашисты понесли большие потери.

На южном фронте республиканцы с помощью артиллерии и самолетов 23 июня заняли деревню Гранха де Торреэрмоса и Кастильо де Аргальянес.

ПИСЬМО НА РОДИНУ

Моя дорогая семья! Спешу вам сообщить, где я нахожусь. Сегодня поздно ночью прибыли в Советский Союз. Нас встретили далеко в море. В Ленинграде мы были приняты с какой-то особенной добротой, и встреча, которую оказали нам, напомнила мне наши демонстрации.

Советские пионеры пришли к пристани со знаменами и барабанами, в парадной форме. Когда мы сошли с парохода, нас тотчас же посадили в автобусы и повезли в город.

Нас одели в новые костюмы, накормили обедом, дали шоколад, апельсины и другие вкусные вещи. Кушаем по четыре раза в день, очень хорошо и сытно. Хлеб едим только белый и сколько хотим.

Я уже понимаю некоторые русские слова. Учит меня один русский товарищ, с которым мы сдружились. Правда, я произношу русские слова по-своему, говорят, очень интересно и смешно.

Желаю здоровья и счастья всем вам. Скоро уеду на курорт и оттуда напишу. До свиданья!

Ваш **КАНТОНИТО.**

Ленинград,
23 июня 1937 года.

БАСКСКИЕ ДЕТИ В ЛЕНИНГРАДЕ

На советской земле

1. Утро в порту

В 8 часов у морского вокзала царило оживление. Гости стали сходить с парохода на советскую землю. Пришли ленинградские пионеры. Когда первый из гостей спустился с трапа, ребята стали его горячо обнимать, а оркестр Дворца пионеров заиграл испанский национальный гимн. Гости задумчивы и грустны. Они узнали, что бои с фашистами уже уже идут на улицах Бильбао. Чарита Лосса подняв сжатый кулак, крикнула:

— Мы отомстим за Бильбао!

И все подхватили:

— Смерть фашистам!

Оркестр заиграл красноармейскую песню. Баскские дети, подняв сжатые кулаки, закричали: «Вива Ворошилов!» И в эту минуту над трапом взвилось красное полотнище. На нем сверкало изображение серпа и молота. За ним взвилось другое — с портретами Ленина и Сталина. Эти знамена ребята сделали в пути, на пароходе.

2. Улица мира

Голубой автобус катил по улицам Ленинграда. Смуглые ребята смотрели из окон. Они пели, махали руками, и прохожие с улыбкой глядели вслед машине. Ребята любовались красивыми улицами и прекрасными зданиями. Они спрашивали:

Баскские ребята сходят с парохода на советскую землю.

— В этом городе живет Сталин?

— В Москве, — отвечал вожатый.

— Вот бы повидать Сталина! — мечтательно вздыхали гости. Завидя портрет вождя, они вскакивали и радостно кричали:

— Сталин! Вива!

Автобус пересек площадь и свернул на тихую зеленую улочку. У под'езда 1-й школы Петроградского района он остановился. Здесь ребят ждали чистые постельки, вкусная пища, цветы. И от всего веяло такой заботой, любовью, лаской, что многие ребята, тронутые этим, заплакали. Лючия Доминго взглянула в широкое окно и спросила:

— Как называется эта улица?

— Улица мира — ответил вожатый.

— О, улица мира! — воскликнула Лючия, и все подхватили это название.

После улиц Бильбао, разрушенных войной, эта радушная улица советского города казалась чудесным сном. Да, это была настоящая улица мира. И самолет, жужжащий в небе, никого не страшил. Ребята знали: советские самолеты охраняют мир.

3. Дружба

Дворец пионеров был нарядно разукрашен. Здесь ждали дорогих гостей — маленьких басков. Расцвеченный флагами парк был полон ребят. Проспект 25 Октября и Фонтанка, прилегающие ко дворцу, запружены народом. Когда под'ехали автобусы с испанскими ребятами, кругом прокатилось «ура», и детский оркестр дворца заиграл испанский марш «Мы идем». Гости вошли во двор, и ребята забросали их цветами и повели во дворец.

С восхищением осматривали гости прекрасные мраморные залы, великолепные лаборатории, скульптуры, картины и роспись на стенах. «Муй бьен!» («Очень хорошо!»)—кричали они.—«Вива Руссия».

Советские ребята обнимали гостей, обменивались адресами, записывали в свои блокноты русские и испанские слова. Ребята, у которых были шапочки, сшитые по образцу народной милиции, дарили их гостям. А гости дарили им значки. Потом все собрались в летнем театре дворца. Пионерка Нина Зорина приветствовала гостей. «Чувствуйте себя, как дома, в нашей счастливой стране, а ваши отцы скоро сделают Испанию такой же счастливой», — сказала Нина.

ВС. ЗЕМНОЙ,
Я. ХЕЛЕМСКИЙ.

Ленинград.

---

24 июня, в 7 часов 55 минут вечера, 435 баскских детей покинули город Ленина. На вокзале их провожали ленинградские пионеры. Они пришли с оркестром и горячо прощались со своими братьями. Баскские ребята обещали не прерывать связи с пионерскими отрядами Ленинграда, писать им письма.

Вчера утром ребята Басконии через Москву уехали в Малый Ярославец (Московская область), где будут отдыхать в санатории.

★

Остальная группа баскских детей уезжает из Ленинграда в Крым, Одессу и Бердянск.

ПРИВЕТ ВАМ, СОВЕТСКИЕ ПИОНЕРЫ!

Я приехал из города Бильбао. Мне 14 лет. Два года назад я вступил в пионерский отряд. Но отряд я посещал лишь в дни отдыха, так как работал на текстильной фабрике. В эти дни мы занимались спортом, устраивали прогулки и походы. Я с детства мечтаю поступить в военную школу и стать опытным командиром, чтобы по-настоящему драться с врагом.

Когда начался фашистский мятеж, почти вся молодежь ушла на фронт, даже мои ровесники записались добровольцами в отряды народной милиции. Мне же пришлось остаться на фабрике.

Я пережил все ужасы войны. Я видел трупы товарищей, погибших в бою и во время бомбардировки. Два раза я наблюдал воздушные сражения. Республиканские самолеты дрались с фашистскими бомбардировщиками. Как я радовался, когда наши крепко били их! Артиллерия фашистов обстреливала наш город. Снаряды сносили целые кварталы.

Последний орудийный обстрел я наблюдал 12 июня, перед от'ездом в СССР. Это было очень страшное зрелище. Я покинул родную страну в тяжелое время. Но уверен, что мы скоро победим. Два моих брата сражаются на фронте, третий работает в ЦК компартии Басконии. Я очень взволнован той незабываемой ласковой встречей, которую нам устроили в Советском Союзе. Когда на борт нашего парохода поднялись первые советские люди, мне хотелось прыгать и петь. Привет вам, дорогие братья-пионеры Советской страны.

ФЛОРЕМЦИО ЭРАШ.

Ленинград.

НАГРАЖДЕНЫ ОРДЕНАМИ

За образцовое и самоотверженное выполнение важнейших заданий правительства Центральный Исполнительный Комитет СССР наградил товарищей Заковского Л. М., Шапиро-Дайховского Н. Е., Коркина П. А. и Карамышева П. В. орденом Ленина.

Товарищи Райхман Л. Ф., Болотин В. Г., Мигберт М. И., Альтшуллер А. К., Шитов Н. И. и Голубев И. В. награждены орденом «Красная Звезда».

Спорт

ТРИ СОВЕТА ЮНЫМ ФУТБОЛИСТАМ

Мои юные друзья! Мне сказали, что скоро будет розыгрыш детских футбольных команд на первенство Советского Союза. Я играл в футбол почти всю свою жизнь, с самого юного возраста. Теперь я тренер и хотел бы дать вам несколько дружеских советов к вашим предстоящим соревнованиям.

Пусть каждый игрок команды найдет свое место, — таков мой первый совет. Когда игроки будут расставлены по своим способностям, команда сможет добиться блестящих результатов.

Второй мой совет: тренируйтесь постоянно. Но при этом никогда не переигрывайте. Те 30 минут, которые положены вам на тайм, — время, для вас вполне не достаточное. Играть долее — вредно не только для вашего здоровья, но и для самой тренировки, потому что, когда устаете, у вас ослабляется внимание, и вы начинаете бить мяч наугад. А битье наугад может незаметно для вас самих приучить вас к тому, что вы будете посылать мяч без достаточного внимания и во время серьезных встреч.

И третий мой совет: старайтесь сыграться и изучить друг друга так, чтобы и без слов угадывать, куда хочет послать мяч товарищ. Сумеете так сыграться — и вы будете всегда там, где будет мяч, а мяч будет всегда там, где будете вы.

Ну, а четвертого совета: играть, веря в победу, играть с энтузиазмом — я уж давать вам не буду. Не буду потому, что я хорошо знаю вашу любовь к спорту.

У нас в Испании ребята тоже очень увлекаются футболом. Но аренда стадиона и устройство матча обходятся очень дорого, и встречи футбольных детских команд происходят редко. У вас другое дело. Для вас ваше правительство не жалеет ничего. Оно дает вам стадионы, опытных инструкторов, дает все необходимое, и у вас есть все возможности стать хорошими спортсменами.

Я глубоко верю, что очень скоро советские футболисты усовершенствуют свою технику и превзойдут в мастерстве все национальные команды Запада.

С горячим приветом!

От имени футбольной команды Страны Басков: тренер команды **ПЕДРО ВАЛЬЯНО.**

О том, как футбольная команда басков играла с командой «Локомотива», читайте на 4-странице.

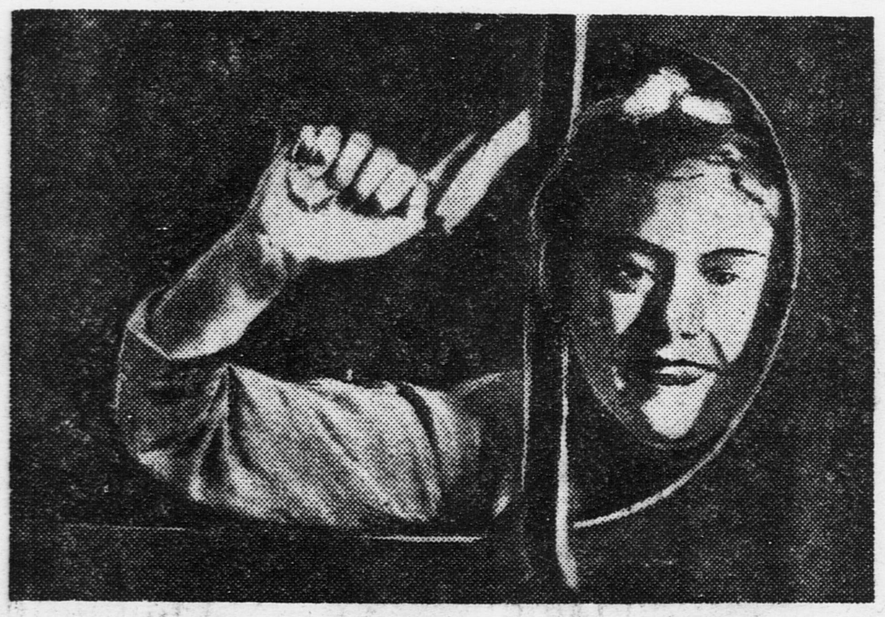

ХРИСТИНА МАРИНЕРИРО из Бильбао. Высунувшись из иллюминатора парохода, она приветствует встречающих. **Ее родители сражаются с фашистами.**

ПАРОХОД «САНТАЙ» ПРИБЫЛ. Сгрудившись на борту, баскские ребята приветствуют ленинградских пионеров.

Фото Б. ВАЙНЕР

КОНКУРС ДЕТСКИХ РИСУНКОВ И ЛИТЕРАТУРНЫХ ПРОИЗВЕДЕНИЙ К 20-ЛЕТИЮ ВЕЛИКОЙ ПРОЛЕТАРСКОЙ РЕВОЛЮЦИИ

ПЕРВЫЕ РАБОТЫ УЖЕ ПРИСЛАНЫ

На конкурс к 20-летию Октября, об'явленный ЦК ВЛКСМ, Центральным музеем В. И. Ленина, «Комсомольской правдой», «Пионерской правдой» и «Колхозными ребятами», прислано уже очень много рисунков, стихотворений, рассказов.

Но не все они могут быть допущены к конкурсу. Ведь конкурс посвящен 20-летию Великой Пролетарской социалистической революции. Значит, **все рисунки и литературные произведения должны быть нарисованы и написаны именно на эту тему.** А многие ребята присылают произведения, не имеющие ничего общего с темой. Они присылают рисунки птиц, рыб, животных и тому подобное.

На конкурс нужно направлять **только самостоятельные работы.** Некоторые же ребята срисуют какую-нибудь картину, да еще через копирку, и думают, что сделали самостоятельную работу. Один мальчик вырезал даже из книги отпечатанную картинку, наклеил ее на доску и прислал на конкурс. Стыдно ребятам, которые пытаются обмануть конкурсную комиссию: ведь они обманывают самих себя!

Многие присылают письма, в которых спрашивают, какого размера, какими красками и на каком материале можно рисовать с картины. Другие просят об'яснить, на какую тему нужно писать произведения. Третьи задают вопрос: можно ли присылать произведения, написанные не по-русски.

Отвечаем всем им. Размер рисунка безразличен. Он может быть нарисован чем угодно и на любом материале, но лучше, если нарисовать в красках. Главное, чтобы он был хорош. Тема конкурса определена совершенно точно. Это—**двадцатилетие Октябрьской революции.** Значит, можно рисовать и писать обо всем, что относится к нашей революции: о Ленине, о Сталине, об их совместной работе, об их борьбе с врагами революции, о нашем строительстве, о героях социалистического труда и Красной Армии, о гражданской войне, о борьбе взрослых и юных пролетариев капиталистических стран с фашизмом и т. д.

На конкурс можно присылать произведения, написанные на любом языке, в стихах и в прозе.

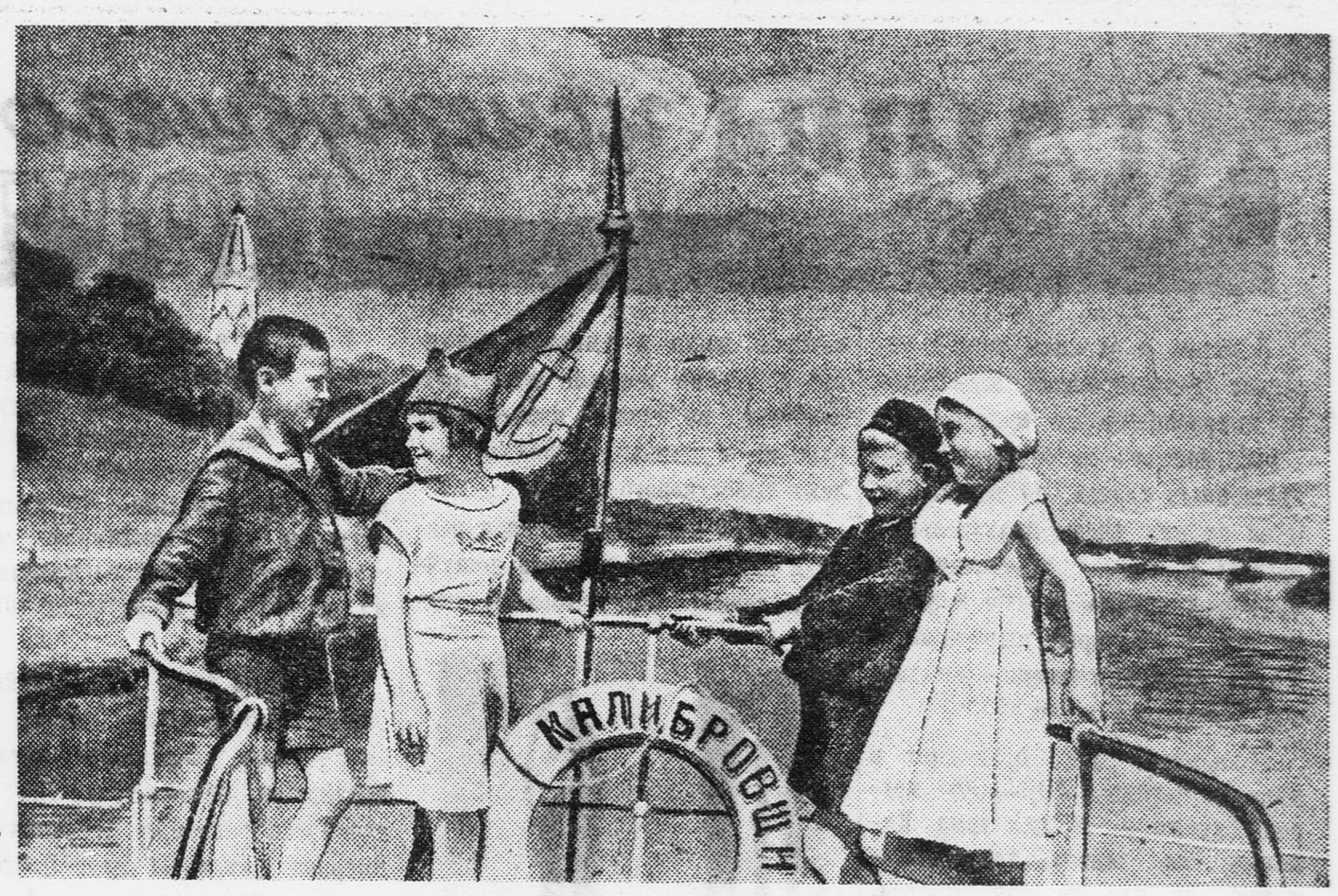

Прогулка по Москве-реке в село Коломенское. Фото СЕМЕНЯКА (Союзфото)

Ученики-отличники 4-го класса пригородной школы города Усмань (Воронежская область), получившие похвальные грамоты. Фото А. МОРОЗОВА

В ПОХОДЕ

В это утро ребята проснулись очень рано. В шесть часов все уже были на ногах. Заканчивались последние приготовления к походу. Каждый стремился как можно удобнее подвесить бутылку с водой, небольшую полевую сумку, бинокль и лопату. В путь отправились строем. Ребята пригласили с собой и своих друзей с соседнего двора.

Дорога была интересная: широкое шоссе сменялось лугами и болотами, кустарники чередовались с хвоей, а в одном месте пришлось даже переправляться вброд через небольшую речку.

Пришли на небольшую поляну близ Чертовицкого леса и здесь расположились. Отдохнули, плотно поели и приступили к делу.

Разбили лагерь и высоко подняли над ним красный стяг. Володя Карманов и Толя Чичканов установили походную радиостанцию. Затем расчистили площадки для волейбола и крокета, накопали червей для рыбной ловли.

По предложению начальника похода Марии Васильевны Гладких, разбились на группы. Воля Воронин со своей группой направился к реке удить рыбу. Валя Черенкова с подругами решила собрать растения для гербария. Другие отправились собирать хворост для костра. Юные фотографы, забравшись на лодку, делали снимки. Шахматные «соперники» Костя Данилов и Шура Иванов проводили на свежем воздухе матч-реванш. На некоторое время лагерь опустел. Лишь одни «повара», занятые подготовкой обеда, нарушали безмолвие лагеря.

Но вот ребята стали возвращаться с добычей. Кто приволок травы, кто— цветы. Арон Думан принес банку с несколькими ящерицами различных размеров.

Вдруг громко и отчетливо заговорила радиостанция:

— Внимание, внимание! Говорит радиостанция жакта № 169 на волне пять метров... Передаем специальный выпуск очень интересных известий! Матч-реванш по шахматам выиграл Шура Иванов — лучший шахматист нашего форпоста. Коробку печенья заслужил Арон Думан, поймавший для живого уголка ценный экспонат... Сейчас все участники похода приглашаются поесть жирную кашу... Дальнейший распорядок дня слушайте после обеда...

Пообедав, ребята отдыхали, а редколлегия за это время успела выпустить экстренный номер стенной газеты «За веселый отдых». В нем сообщались все события дня. После отдыха начались игры, кто хотел — купался.

Постепенно лагерь погружался в темноту. Появились первые огоньки на Чертовицкой пристани.

Домой возвращались по реке на моторных лодках. Когда вошли в город, все выстроились и запели «Песню о родине». У двора юных экскурсантов встречали родители.

Первый поход удался! Форпост решил почаще устраивать такие вылазки за город.

Ребята решили из растений, которые соберут за лето, сделать гербарий. А для аквариума они наловят разных рыбок в реке Воронеж.

Г. ЧЕРЕМУХИН.

Воронеж, жакт № 169.

НАША КОМАНДА

В Куровском районе Московской области наша детская футбольная команда сейчас самая сильная. За два года мы имели только одно поражение, когда играли с новинской командой.

В прошлом году всех наших ребят-футболистов приняло к себе спортивное общество «Красное знамя». Нам дали форму, бутцы, отвели специальные часы, в которые мы можем тренироваться на поле. Теперь мы считаемся детской командой «Красного знамени» и от его имени будем участвовать во всесоюзных соревнованиях детских команд на первенство СССР по футболу. Сейчас усиленно тренируемся.

СЕНЯ БАСС.

Московская область, Куровская.

Путеукладчик

РАССКАЗЫ О СОВЕТСКИХ МАШИНАХ

◇ ◇ ◇

Если вы посмотрите на карту, то увидите, что целая паутина нитей тянется от Москвы, центра нашей страны, во все стороны— на север, на юг, на запад и на восток. Красные нити на карте— это железные дороги. Если бы можно было вытянуть все наши железные дороги в одну линию, получился бы гигантский путь длиной около ста тысяч километров.

Железнодорожная сеть нашей страны растет с каждым годом. Строятся новые крупные железнодорожные линии, которые соединят отдаленные друг от друга города и районы.

На строительстве новых линий применяются замечательные советские машины, заменяющие труд огромного числа людей.

Одна из таких машин, сконструированная инженером Платовым, показана на нашем снимке. Машина эта сама укладывает путь. Она так и называется «путеукладчик».

На большой платформе лежат аккуратно сложенные звенья. Каждое звено — это готовый кусок будущей железной дороги: два рельса, прибитые к шпалам. Сверху по длинной стальной стреле ходит тележка с крюком. Крюк захватывает одно звено, поднимает его и выносит вперед. Вот уже звено опускается на землю. Оно в точности примыкает к уложенному перед тем звену, на котором стоит сам путеукладчик. Покончив с одним звеном, путеукладчик переезжает вперед и укладывает следующее звено.

За путеукладчиком идет следом целый поезд из платформ, нагруженных готовыми звеньями. Платформы эти особенные. Они имеют сверху два ряда роликов. Звенья по роликам передвигаются с одной платформы на другую.

На особом участке идет сборка звеньев. Здесь — завод под открытым небом. Всюду — шпалы, рельсы, штабеля готовых звеньев. Специальный грузоподъемный кран перебрасывает их прямо на платформы, а паровоз подает платформы к путеукладчику.

Работает путеукладчик очень быстро. Укладка одного звена занимает всего лишь одну минуту. За 8 часов работы машина укладывает 6 километров пути. Чтобы проделать эту же работу в течение 8 часов вручную, понадобилось бы 300 человек. А путеукладчик, вместе с механиком, управляющим машиной из будки, обслуживается только 14 рабочими.

М. ФРИШМАН.

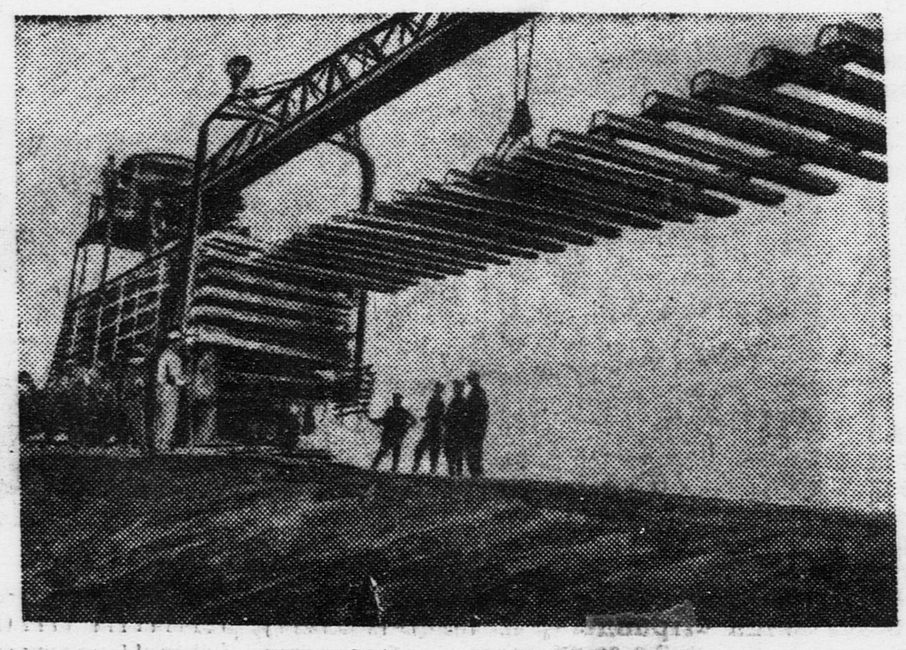

Так выглядит путеукладчик.

САД ПЕРЕДАН РЕБЯТАМ

Ребята дома № 14 по Комиссариатской улице (город Могилев) писали нам:

«При нашем доме есть сад, но управдом не дает нам там играть».

Редакция послала письмо ребят могилевскому городскому совету. Президиум горсовета постановил передать сад ребятам, чтобы они могли там проводить свободное время.

ТАЙНЫ исчезнувшего МОРЯ

В морях и океанах живут мириады разнообразных животных, от микроскопически малых, которых нельзя рассмотреть невооруженным глазом, до великанов. Одни из них имеют плавательные органы и вечно странствуют в просторах океана, другие ползают по дну, а некоторые вырастают и живут прикрепленными ко дну, как растения к земле.

Солнечный свет проникает в моря до глубины 400—500 метров. Глубже — вечная тьма. Казалось бы, жизнь там невозможна, но это не так. Правда, на больших глубинах жизнь менее разнообразна и обильна, чем до глубины 400—500 метров, но все же она и там есть. На больших глубинах живут рыбы, выделяющие на поверхность своего тела светящуюся слизь, и ракообразные со светящимися органами.

Все эти мелководные и глубоководные животные, умирая, падают на дно. Мягкие части их тела сгнивают. Ручьи и реки ежегодно приносят в море песок и глину, которые покрывают собой скелеты и раковины погибших животных. Но вода и после этого не перестает оказывать свое влияние на похороненные под песком и глиной скелеты и раковины. Она постепенно растворяет твердые части раковин и скелеты и их место замещает минеральными частицами, находящимися в морской воде. Так образуются окаменелости морских животных. Несколько таких окаменелостей показано здесь на рисунках. Их нашел в окрестностях Москвы ученик 5-го класса школы № 5 Павлопосадского района Слава Разумов.

Что же это за такие странные животные, когда и где они жили

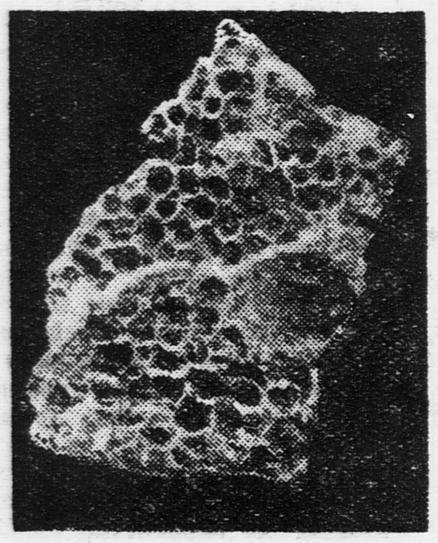

Коралл.

и о чем они могут нам рассказать?

Под Москвой имеется много карьеров, в которых добывают для строительства известковый камень. В этом камне и найден был коралл, который вы видите на рисунке. Кораллы любят чистую и теплую (15° по Цельсию) воду. В мутной же и холодной воде они существовать не могут и живут обычно вдали от берега, куда не доходят приносимые реками пески и глины.

Значит, в отдаленные времена, в так называемый каменно-угольный период, здесь было обширное море с чистой и теплой водой, в котором жили и умирали кораллы и другие морские животные, создавая из своих известковых раковин и панцырей мощные залежи известкового камня.

На этом камне лежат слои песка и глины с блестящими чешуйками слюды. Напластование песка и глины происходило в более позднее время, когда здесь было уже другое море и животные в нем жили не те, что в море каменноугольного периода.

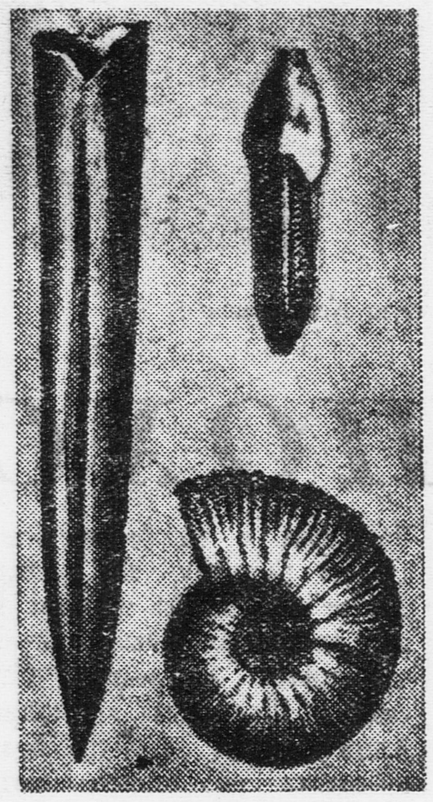

Белемнит (слева) и аммониты.

В песках и глинах встречается много белемнитов — «чортовых пальцев» и аммонитов юрского периода. Тело белемнита помещалось в самой передней части конического панцыря. Щупальцы служили ему, повидимому, средством передвижения — плавниками, и ими он захватывал также свою добычу.

Аммониты были очень разнообразны, но все они имели вид скрученного бараньего рога, с красивыми, ветвящимися на поверхности раковины ребрышками. Впервые аммониты были найдены в глубокой древности в Ливийской пустыне близ храма бога Аммона, почему они и получили такое название. Тело аммонита помещалось только в конце последней спирали, а вся остальная часть раковины была разделена на камеры, наполненные воздухом. Это давало им возможность свободно держаться и передвигаться в воде.

Аммониты и белемниты жили в море, в неглубокой, прибрежной его части.

Так, на основании окаменелостей и отпечатков ранее живущих животных установлено, что под Москвой, там, где теперь мы видим холмы и долины, леса и обработанные поля, когда-то неоднократно возникало море.

И. ДОРОХИН.

НА СЕВЕРНОМ ПОЛЮСЕ

Четвероногий спутник зимовщиков на дрейфующей станции «Северный полюс».

НОВОСТИ ТЕХНИКИ

РАДИО В ЛАМПЕ

Радиозаводы Америки изготовляют репродукторы и радиоприемники самых разнообразных форм, являющихся прекрасным украшением квартиры. Так, например, недавно выпущены радиоприемники, имеющие вид модели небольшого рояля. Радиоприемник имеет необыкновенно чистый звук.

На одном из американских радиозаводов выпущен приемник, в котором репродуктором служит настольная лампа. С помощью небольшого ящика управления, который можно соединить с любым радиоприемником, регулируются репродукторы, установленные одновременно в трех настольных лампах разного размера, поставленных в разных местах комнаты. Звук от каждого репродуктора идет через нижнюю пустую часть лампы. Каждая лампа дает свой особый звук, силу которого можно регулировать ящиком управления.

Почему мы так говорим?

ДРЕЙФ

«Сдрейфил!»—часто кричат отступившему противнику. Зимовка группы Папанина на льдине у Северного полюса называется дрейфующей станцией. Что общего между этими двумя выражениями? Оба они происходят от английского слова «Drift» — «дрифт», что означает — гнать, наносить, относить, сносить, отступать и т. п. По-русски это слово получило название «дрейф».

Корабль «лег в дрейф» — значит корабль перестал самостоятельно итти по своему курсу, а плывет по воле волн, течения или ветра. Про такой корабль говорят, что он «дрейфует». Льдина, на которой живут Папанин, Кренкель, Ширшов и Федоров, тоже перемещается по воле ветра и течения, то есть дрейфует в центре Ледовитого океана. Направление дрейфа льдины покажет нам направление течений в районе полюса.

Очень много сельди в открытом море ловят на специальных судах — «дрифтерах». Такое судно, выйдя на место лова, расставляет сеть в несколько километров длиной, затем останавливает машину и несколько часов дрейфует вместе с сетью, не сопротивляясь ветру.

И о человеке, отступающем в борьбе, перестающем сопротивляться, покоряющемся «судьбе», говорят, что он сдрейфил.

В. БОГОРОВ.

НА МАТЧЕ...

СТРАНА БАСКОВ— „ЛОКОМОТИВ"

Начало матча было назначено на 7 часов. Но еще в 6 все трибуны были переполнены... Гул стоял над грандиозным стадионом, украшенным красными знаменами, флагами республиканской Испании и вымпелами «Динамо». Звучала чудная испанская музыка...

Все с нетерпением ожидали начала игры.

Но вот где-то справа раздался всплеск аплодисментов. Это показались наши дорогие гости—футболисты Басконии, недавно вызванные с фронта для того, чтобы на зеленых полях европейских стадионов показать силу, мощь, культуру баскского народа. Легким шагом, в зеленых футболках и белых трусах, они пробежали по стадиону, горячо приветствуемые десятками тысяч зрителей.

Вышла команда общества «Локомотив». Она передала своим друзьям — сегодняшним почетным «противникам» — громадные букеты цветов. Капитаны команд Иван Андреев и Луис Регейро обменялись приветствиями. Низко над стадионом пролетел самолет, сбросив громадный букет цветов с надписью на испанском языке.

Луис Регейро, отвечая на приветствие, сказал, что футболисты Испании постараются отблагодарить за исключительно трогательную, дружескую встречу хорошей игрой...

И Луис Регейро не ошибся! Баски играли великолепно. Раздался свисток судьи. Замер многотысячный стадион... Первый удар по мячу. Второй. Третий. Мяч у ворот «Локомотива». Бьет Луис Регейро... Мяч в сетке! На третьей минуте!

Игра продолжается... Уже первые минуты игры говорят о том, что наши гости — хорошо стренированная команда, футболисты высокого мастерства. Меткая, точная пассовка, четкие удары, уменье держать места, хладнокровие обращают внимание зрителей.

Правда, «Локомотиву» минут через десять удается прорваться к воротам Испании и забить мяч. Счет 1 : 1.

Но последующие удары безрезультатны. Вся энергия «Локомотива» разбивается о непроницаемую защиту басков.

Мяч на поле «Локомотива». Сильным ударом Ильин отбивает его. Мяч летит к Андриасову. Но его ловко принимает на голову Ленгара и передает Регейро. Регейро тоже принимает головой и передает Алонсо. Умело разыгранная комбинация — и баски проводят мяч к воротам. Точный удар!.. На трибунах гул одобрения.

И так до конца первого тайма. Инициатива игры была у обеих команд. Но точная игра, четкая пассовка, ловкость, умелое маневрирование, хорошая игра головой, согласованность дали баскам явный перевес. Первый тайм закончился со счетом 4 : 1 в пользу гостей.

Второй тайм...

Баски играют с меньшей напористостью. Но хорошая техника игры гостей, спокойствие в приеме мяча, точные удары снова отдают в их распоряжение мяч.

Вратарь Гранаткин играл хорошо. Он брал исключительно трудные мячи. Но и Гранаткин не мог выдержать напора гостей. Когда раздался свисток судьи, извещающий о конце матча, у испанских ворот была написана цифра «5», а у «Локомотива» только «1». Матч блестяще выиграла команда басков.

★

Зрители горячо проводили гостей. Дружески обнявшись, испанские и советские футболисты покинули поле. Но еще долго на опустевших трибунах шли ожесточенные споры между «болельщиками». Спорили не только об этом матче, но и о предстоящем с «Динамо». Хотя все они признавали, что баски играли, «что надо».

Б. ВОЛЬ.

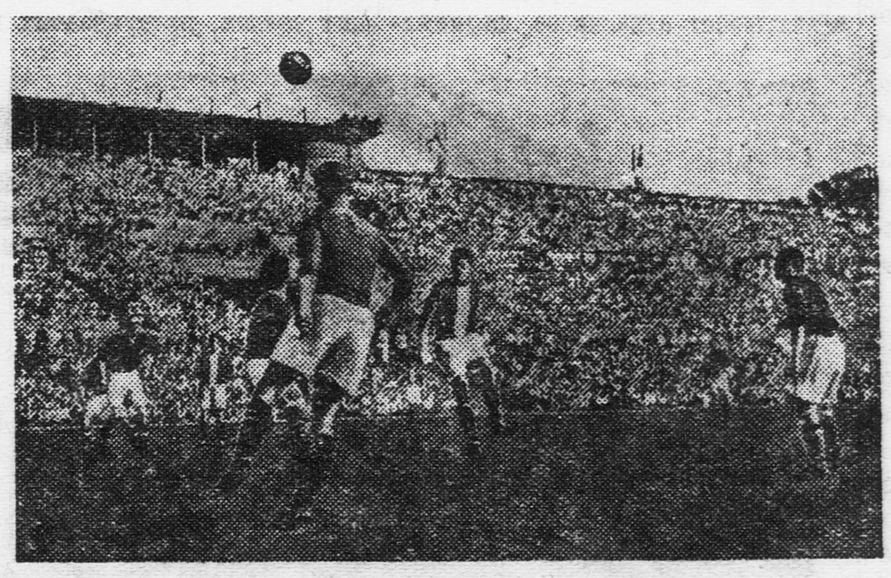

Один из моментов игры.

Отв. редактор А. СТРОЕВ.

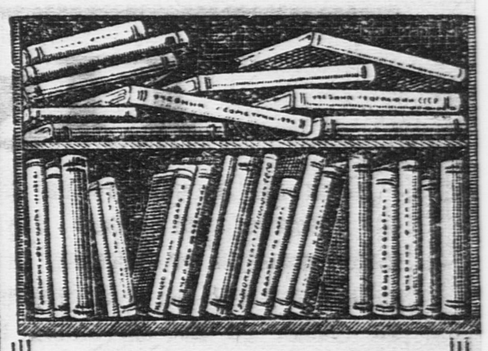

ПРОДАВАЙТЕ ИСПОЛЬЗОВАННЫЕ СТАБИЛЬНЫЕ УЧЕБНИКИ

ТОВАРИЩИ ШКОЛЬНИКИ!

У вас остались старые, использованные учебники, ненужные больше вам, но необходимые вашим младшим товарищам.

Продавайте ненужные учебники, покупайте учебники, необходимые вам в новом учебном году. Не ждите осени, обеспечьте себя учебниками заблаговременно.

●

ЗАПОМНИТЕ: Все магазины, киоски и уполномоченные Могиза в школах в Москве и Московской обл. покупают и продают стабильные учебники.

Наш адрес: Москва, Ленинградское шоссе, улица «Правды», д. 24 (5-й этаж), редакция «Пионерской правды».
Телефоны: для справок—Д 3-33-29, секретариат—Д 3-33-25, отдел писем—Д 3-33-27, отдел информации—Д 3-30-00, отделы школы и пионеров—Д 3-33-24.

Уполномоченный Главлита № В—29940. Типография газеты «Правда» имени Сталина. Изд. № 502.